

## 一、会计报表的概念

企业的会计报表是定期地反映企业财务状况和经营成果的总结性书面文件。它以账簿记录为依据，利用统一的货币计量单位，按照统一规定的格式、内容和编制方法定期编制。

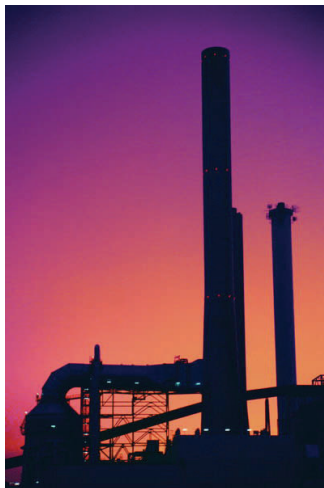
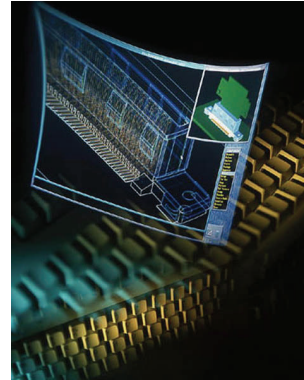

## 二、会计报表的作用

及时、正确、完整的会计报表信息，对满足各使用者的需要，具有重要作用，使用会计报表的决策者主要有：

**企业：**企业经理使用会计信息来确定目标，评价进展，必要时采取正确的行动。基于会计信息的决策可能包括在哪里设置分公司，持有多少现货，以及借入多少现金。

**投资者：**投资者向企业提供所需的启动资金。为了决定是否继续投资于这家公司，投资者和潜在投资者评估他们能从他们的投资中获得多少收益。一位广东的投资者在购买山东一家公司的股票之前，可能没有时间也没有专业技能去检查公司的详情。但这位投资者可以查看公司的财务报告，了解公司是否盈利并且管理良好。一位投资者购买他从没有听说过的一家公司的股票确实是一件令人惊奇的事，那么投资者为什么愿意如此花钱呢？因为会计报表和其他报告对一家公司的描述是值得信赖的。

# 全国迷你型MBA职业经理双证班

- 学习方式：**全国招生 函授学习 权威双证 国际互认**
- 认证项目：注册高级职业经理、人力资源总监、营销经理、财务总监、酒店经理、企业培训师、品质经理、生产经理、营销策划师、项目经理、广告策划师等高级资格认证。
- 颁发双证：通用高级职业经理资格证书（全国通用钢印证书）+ **MBA** 高等教育研修结业证书（随证书附全套学籍档案与高等教育人才推荐函）
- 收费标准：仅收取**1280元** 网址：[www.mhjy.net](http://www.mhjy.net)
- 报名电话：**0451—88723232** 咨询教师：王海涛老师
- 地址：哈尔滨市道外区南马路**120**号职工大学**109**室美华教育。



国际认证 权威认证



美华论坛  
[www.mhjy.net](http://www.mhjy.net)

- 近千本**MBA**职业经理教程免费下载
  - -----请速登陆：[www.mhjy.net](http://www.mhjy.net)



### 三、会计报表的种类

会计报表可以根据需要，按照不同的标准进行分类：

- ◇ 按会计报表反映的内容，可以分为动态会计报表和静态会计报表；
- ◇ 按会计报表的编制时间，可以分为月报、季报、半年报和年报；
- ◇ 按会计报表的编制基础，可以分为个别会计报表、汇总会计报表和合并会计报表；
- ◇ 按会计报表的服务对象，可以分为内部会计报表和外部会计报表。



按照我国《企业会计制度》的规定，企业的会计报表应当包括资产负债表、利润表、现金流量表及相关附表。会计报表的各个部分是相互联系的，每张报表都与特定的时点相关，或是与一定期间，比如一年的经济业务相关。它们从不同的角度说明企业的财务状况、经营成果和现金流量情况。

#### 四、会计报表编制的准备工作

问题	答案	财务报表
1. 期间内企业的运营状况如何？	收入 - 费用 净利润（或净亏损）	利润表（又称经营成果表或收益表）
2. 期间内企业留存收益变化的原因是什么？	期初未分配利润 + 净利润（或 - 净亏损） - 盈余公积 - 股利 期末未分配利润	利润分配表（又称留存收益表）
3. 期末企业的财务状况如何？	资产 = 负债 + 所有者权益	资产负债表（又称财务状况表）
4. 期间内企业产生和耗费的现金是多少？	经营活动现金流量 ± 投资活动现金流量 ± 筹资活动现金流量 期间内现金增加（或减少）	现金流量表

- (1) 将报告期发生的所有经济业务全部登记入册，不得遗漏；
- (2) 核对账簿，做到账证、账账相符；
- (3) 清查财务物资和往来账项，做到账实相符；
- (4) 收集编制会计报表的相关资料。





## 五、会计报表的一般结构

会计报表一般由表首、正表、补充资料及会计报表附注组成。

### 表首

表首在报表的上端，应标明报表的名称、编制单位、编制报表的日期、计量单位、报表编号、页次等，以使报表的使用者明确该表反映哪一单位、哪一特定时日或期间的财务活动情况。

正表是会计报表的主体，应将某一特定报表所要反映的基本内容归纳到适当的类目中，通过一定的结构格式排列反映出来，以便报表的使用者从中找出分析其所需要的信息参数，满足使用者的要求。

### 正表

课程讲义

### 补充资料

补充资料是对报表内某些项目内容的详细补充或说明，一般列在正表的下端，它是报表正式项目之外的资料，它的设置便于报表的使用者更好地阅读、理解报表项目，分析企业财务状况。



## 附注

提供了企业财务状况、经营成果和现金流量增减变动的更详细的资料。会计报表附注至少应当提供如下信息：

- ◇ 不符合会计核算前提的说明；
- ◇ 重要会计政策和会计估计的说明；重要会计政策和会计估计变更的说明，以及重大会计差错更正的说明；
- ◇ 或有事项的说明；资产负债表日后事项的说明；
- ◇ 关联方关系及其交易的说明；
- ◇ 重要资产转让及其出售的说明；
- ◇ 企业合并、分立的说明；
- ◇ 会计报表重要项目的说明；收入、所得税的会计处理方法；合并会计报表的说明；
- ◇ 有助于理解和分析会计报表需要说明的其他事项。



## 六、编制会计报表的要求

企业的会计报表有两大类，一类为对外报送的报表，为正确传送这些信  
息，应按照会计准则和会计制度的要求来确认、计量和报告各项会计信息。另一类为企业内部管  
理服务的报表，其具体种类、格式和编制方法由企业自行决定，在会  
计制度中没有统一规范。为了报表使用者能够清楚全面地了解到企业的财务状况、经营成果和现金流量的变动情况，会计报表的编制应当做到数字真实、计算准确、内容完整、报送及时。

## 七、新会计准则实施的现实意义

### （一）新会计准则产生和实施是中国会计制度的重大变革

会计准则是为适应我国社会主义市场经济发展的需要、统一企业会计核算标准、保证信息质量、根据会计法而制定的会计核算的法规。1993年是我国会计准则发展史上的一个重要的里程碑。当时，为了进一步推进市场经济的发展，加快与国际会计惯例接轨，我国进行了会计制度的重大变革。

但是，我国会计改革最重要的阶段是2006年以后，变革的主要标志是2006年2月15日财政部正式发布了企业会计准则体系，包括1个基本准则和38个具体准则，其中除对原有16个准则进行重大修改外，新增具体准则22个，并包括了相应金融企业和非金融企业的会计科目和会计报表格式。同时，2006年10月还发布了《企业会计准则——应用指南》，这充分表明我国的会计改革已达到一个全新的阶段和较高的水平。在“十一五”规划的

开局之年，中国新会计准则体系的发布，是新中国会计准则史上的第二块里程碑。

新会计准则体系已基本体现了我国会计准则体系构建的目标要求，构建起与我国国情相适应同时又充分与国际财务报告准则趋同的、涵盖各类企业、各项经济业务、独立实施的会计准则体系。这套会计准则体系实施后，企业会计信息的质量和透明度可望得到进一步提高，企业会计信息在国际范围内交流、使用、判断和评价的基础和平台将得以建立并不断完善，从而可更好地满足投资者、债权人和其他利益相关者各方面对会计信息的需要，进一步规范企业会计行为和会计秩序，有力地维护公众利益。





## (二) 新会计准则的产生和 实施是经济核算和评 价体系接轨国际标准的 重要步骤

从内容上看，新会计准则已经与国际会计准则基本趋同。同与异的关键判断标准，是确认计量的政策选择。按照国际通行规则，新会计准则严格界定了资产、负债、收入、费用等会计要素的定义，明确规定了有关会计要素的确认条件，突出强调了资产负债表项目的真实性和可靠性；同时，既坚持历史成本原则，又引入了公允价值等计量方法。这些法定的规范安排，有利于进一步夯实企业资产质量，充分揭示财务风险，正确衡量经营业绩，努力实现向投资者、债权人和社会公众提供对决策有用的会计信息。而且，中国会计准则委员会与国际财务报告准则理事会已签署“联合声明”，对中国会计准则与国际财务报告准则趋同的事实予以了肯定和确认。



### （三）新会计准则体系与我国国情相适应



会计环境的差异决定了各国会计实务方面存在差异，欠发达的、农业国的会计需要不同于工业高度发达的国家。很显然，实现会计准则全球趋同将是一个漫长的过程。目前我国市场经济发育还不成熟，资本市场仍处在有限度的对外开放阶段。这些因素，决定了我国的会计准则只能在国际财务报告准则的框架下，根据实际情况进行局部修订。我国新会计准则与国际会计准则趋同的同时，在一些方面还保留了中国特色，例如：

#### （1）减值准备不允许转回

考虑到目前我国部分企业特别是上市公司借减值准备的计提和转回操纵利润的现象，第8号资产减值准则，明确所计提的减值准备不得转回，这是新会计准则体系与国际会计准则的实质性差异之一。

#### （2）公允价值计量模式需谨慎使用

国际会计准则规定资产交换必须以公允价值计量，除非企业能证明该项交易不能以公允价值计量。我国新准则强调，如果要采用公允价值计量，必须证明该项交易能以公允价值计量，即要求只有在证据充分的条件下才可以使用公允价值计量，体现了我国会计准则在与国际会计准则趋同的过程中，充分考虑到我国市场不够成熟的具体情况，对公允价值的使用较为谨慎。

# 全国Mini-MBA职业经理双证班



精品课程 权威双证 全国招生 请速充电

你可能准备跳槽或者求职, 却为缺少行业经验和专业证书而被用人单位百般挑惕!

你可能目前衣食无忧, 但随着年龄的增长和社会竞争压力的增大, 因为得不到专业的全新培训而失去竞争的机会和面临被淘汰的危机。

美华教育携手中国经济管理大学面向全国举办迷你 MBA 职业经理双证书班, 毕业颁发双证书。

## 招生专业及其颁发证书

认证项目	颁发双证	学费
全国《职业经理》MBA 高等教育双证书班	高级职业经理资格证书+2 年制 MBA 高等教育研修结业证书	1280 元
全国《人力资源总监》MBA 双证书班	高级人力资源总监职业经理资格证书+2 年制 MBA 高等教育研修证书	1280 元
全国《市场总监》MBA 高等教育双证书班	高级市场总监职业经理资格证书+2 年制 MBA 高等教育研修结业证书	1280 元
全国《酒店经理》MBA 高等教育双证班	高级酒店管理职业经理资格证书+2 年制 MBA 高等教育研修结业证书	1280 元
全国《营销经理》MBA 高等教育双证班	高级营销经理资格证书+2 年制 MBA 高等教育研修结业证书	1280 元
全国《企业培训师》MBA 高等教育双证班	企业培训师高级资格认证毕业证书+2 年制 MBA 高等教育研修证书	1280 元
全国《财务总监》MBA 高等教育双证班	高级财务总监职业经理资格证书+2 年制 MBA 高等教育研修结业证书	1280 元
全国《品质经理》MBA 高等教育双证班	高级品质管理职业经理资格证书+2 年制 MBA 高等教育研修结业证书	1280 元
全国《生产经理》MBA 高等教育双证班	高级生产管理职业经理资格证书+2 年制 MBA 高等教育研修结业证书	1280 元
全国《营销策划师》MBA 双证书班	高级营销策划师高级资格认证证书+2 年制 MBA 高等教育研修证书	1280 元
全国《物流经理》MBA 高等教育双证班	高级物流管理职业经理资格证书+2 年制 MBA 高等教育结业证书	1280 元
全国《项目经理》MBA 高等教育双证班	高级项目管理职业经理资格证书+2 年制 MBA 高等教育研修结业证书	1280 元
全国《企业总经理》MBA 高等教育双证班	全国企业总经理高级资格证书+2 年制 MBA 高等教育研修结业证书	1280 元



**【授课方式】** 全国招生、函授学习、权威双证

我校采用国际通用3结合的先进教育方式授课（远程函授+教学电子光盘自修+网络学院持续视频学习）



**【颁发证书】** 学员毕业后可以获取权威双证书与全套学员学籍档案

- 1、毕业后可以获取相应专业钢印《高级职业经理资格证书》;
- 2、毕业后可以获取2年制的《MBA研究生课程高等教育研修结业证书》;



## 【证书说明】

1. 证书加盖中国经济管理大学钢印和公章（学校官方网站电子注册查询、随证书带整套学籍档案）；
2. 毕业获取的证书与面授学员完全一致，无“函授”字样，与面授学员享有同等待遇，证书是学员求职、提干、晋级的有效证明；。



## 【学习期限】

3个月（允许有工作经验学员提前毕业，毕业获取证书后学校仍持续辅导2年）



## 【收费标准】

全部费用1280元（含教材光盘、认证辅导、注册证书、学籍注册等全部费用）

函授学习为你节省了大量的宝贵的学习时间以及昂贵的MBA导师的面授费用，是职业经理人首选的学习方式。



## 【招生对象】

- 1、对管理知识感兴趣，具有简单电脑操作能力（有2年以上相应工作经验者可以申请提前毕业）。
- 2、年龄在20—55岁之间的各界管理知识需求者均可报名学习。



## 【教程特点】

- 1、完全实战教材，注重企业实战管理方法与中国管理背景完美融合，关注学员实际执行能力的培养；
- 2、对学员采用1对1顾问式教学指导，确保学员顺利完成学业、胸有成竹的走向领导岗位；
- 3、互动学习（专家、顾问24小时接受在线咨询，第一时间回答学员的提问和咨询）



## 【考试说明】

1. 卷面考核：毕业试卷是一套完整的情景模拟试卷（与工作相关联的基础问卷）
2. 论文考核：毕业需要提交2000字的论文（学员不需要参加毕业论文答辩但论文中必修体现出5点独特的企业管理心得）
3. 综合心理测评等问卷。



## 【颁证单位】

中国经济管理大学经中华人民共和国香港特别行政区批准注册成立。目前中国经济管理大学课程涉及国际学位教育、国际职业教育等。学院教学方式灵活多样，注重人才的实际技能的培养，向学员传授先进的管理思想和实际工作技能，学院会永远遵循“科技兴国、严谨办学”的原则不断的向社会提供优秀的管理人才。



## 【承办单位】

美华管理人才学校是中国最早由教委批准成立的“工商管理MBA实战教育机构”之一，由资深MBA教育专家、教育协会常务理事徐传有教授担任学校理事长。迄今为止，已为社会培养各类“能力型”管理人才近10万余人，并为多家企业提供了整合策划和企业内训，连续13年被教委评选为《优秀成人教育学校》《甲级先进办学单位》。办学多年来，美华人独特的教学方法，先进的教学理念赢得了社会各界的高度赞誉和认可。



## 【咨询电话】

0451——88723232



## 【咨询教师】

王海涛 王耀辉 郑毅



## 【报名须知】

- 1、报名时请直接邮寄4张2寸免冠近照（要求蓝色背景）和一张身份证复印件
- 2、报名登记表格下载后详细填写并发送邮件至 [xchy007@163.com](mailto:xchy007@163.com) 或者传真至0451—88342620
- 3、交费后及时电话通知招生办确认，以便于收费当日学校为你办理教材邮寄等入学手续。



## 【报名地址】

哈尔滨市道外区南马路 120 号职工大学 109 室美华教育（ 邮政编码：150020）





## 【证书样本】(全国招生 函授学习 权威双证 请速充电)

(高级职业经理资格证书样本)

(两年制研究生课程高等教育结业证书样本)

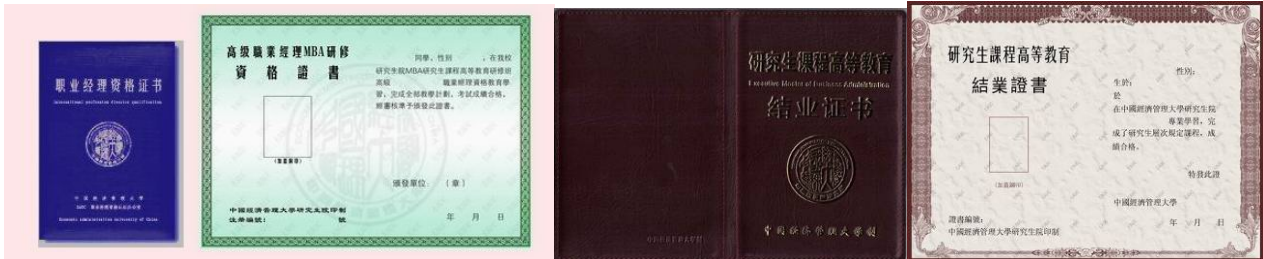

## 【学费缴纳方式】

方式一	邮局邮寄	邮寄地址：哈尔滨市道外区南马路 120 号职工大学 109 室 邮政编码：150020
方式二	学校帐号	学校帐号：184080723702015 开户银行：哈尔滨银行龙江支行 企业户名：哈尔滨市道外区美华管理人才学校
方式三	交通银行 (太平洋卡)	帐号：40551220360141505 户名：王海涛 开户行：交通银行哈尔滨分行信用卡中心
方式四	邮政储蓄 (存折)	帐号：602610301201201234 户名：王海涛 开户行：哈尔滨道外储蓄中心
方式五	中国工商银行 (存折)	帐号：3500016701101298023 户名：王海涛 开户行：哈尔滨市道外区靖宇支行

可以选择任意一种方式缴纳学费，建议使用第五种方式（中国工商银行，比较方便快捷）收到学费的当天，学校就会用邮政特快的方式为你邮寄教材和考试问卷。

# 全国职业经理MBA双证班

## 精品课程 火热招生

函授学习 权威双证 全国招生 请速充电

**认证系列：**高级职业经理资格认证、人力资源总监、营销经理、财务总监、企业培训师、酒店经理、品质经理、生产经理、物流经理、项目经理、市场总监、营销策划师等学习认证系列。

**颁发双证：**通用高级经理资格证书 + MBA 高等教育研修结业证书 (含 2 年全套学籍档案)

**证书说明：**证书全国通用、国际互认、电子注册，是提干、求职、晋级、移民的有效依据

**学习期限：**3 个月 (允许工作经验丰富学员提前毕业)

**收费标准：**全部学费 1280 元

**学校网站：**[www.mhjj.net](http://www.mhjj.net)    **报名电话：**0451-88723232    **咨询邮箱：**xchy007@163.com

**颁证单位：**中国经济管理大学    **承办单位：**中国教育培训网 美华管理人才学校

全国招生   函授教育   颁发双证   权威有效